

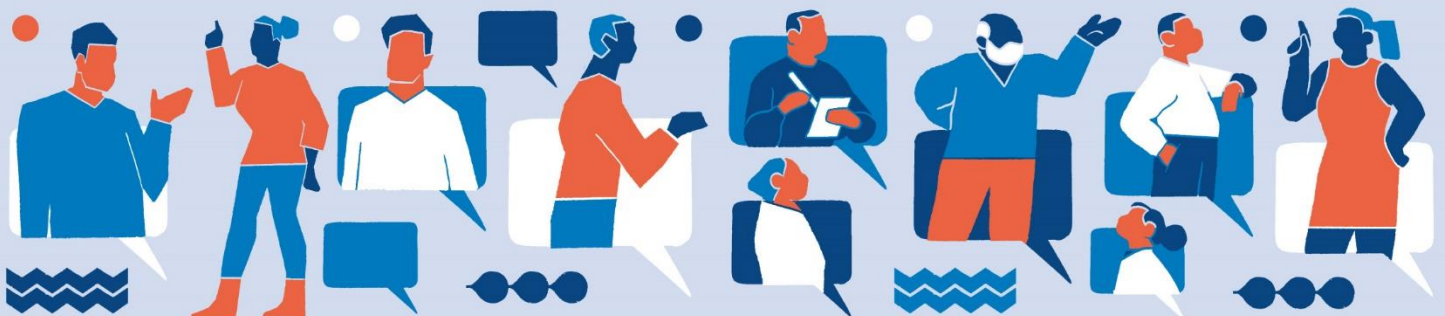

CUENTA PÚBLICA PARTICIPATIVA '23



Delegación Presidencial Regional de
Ñuble



I. ANTECEDENTES GENERALES

El 19 de agosto de 2017, se firmó el decreto promulgatorio de la ley que crea la Región de Ñuble, separándola así de la región de Biobío; el 05 de septiembre del mismo año, fue publicada en el Diario Oficial la Ley N° 21.033 que crea la XVI Región de Ñuble junto a las provincias de Diguillín, Punilla e Itata, la cual entró en vigencia un año más tarde, el 6 de septiembre de 2018.

La Región de Ñuble, ubicada en la zona centro-sur de Chile, es una de las dieciséis regiones en que se divide administrativamente Chile. Con una superficie total de 13 mil 178,5 kilómetros cuadrados y administrativamente constituida por tres provincias y 21 comunas, Ñuble posee una población de 480 mil 609 habitantes (Censo 2017), de los cuales 333 mil 680 (69.4 por ciento) corresponde a población urbana y 146 mil 929 (30.6 por ciento) a población rural.

La Administración de la región radica en el Gobierno Regional de Ñuble, constituido por el gobernador de Ñuble y por el Consejo Regional. Además, la región cuenta con representantes del gobierno central del país a través de la presencia del delegado presidencial regional de Ñuble Sr. Gabriel Pradenas Sandoval y los delegados presidenciales provinciales de Itata y Punillas. Para los efectos de la administración local, las provincias están divididas a su vez en 21 comunas – Cobquecura, Coelemu, Ninhue, Portezuelo, Quirihue, Ránquil, Trehuaco, Bulnes, Chillán, Chillán Viejo, El Carmen, Pemuco, Pinto, Quillón, San Ignacio, Yungay, Coihueco, Ñiquén, San Carlos, San Fabián de Alico y San Nicolás – todas regidas por su respectiva municipalidad. El Poder Legislativo se encuentra representado y dividido territorialmente a través de la 16° circunscripción del Senado de Chile, constituido por dos Senadores y el 19° distrito electoral de la Cámara de Diputados, compuesto por cinco diputados, los cuales representan a los ciudadanos de la región.

La principal actividad de la región es la agricultura y entre otras actividades características se encuentran las artesanías, en especial en las localidades de Quinchamalí (considerado como uno de los lugares de producción artesanal de alfarería en greda más importantes del país), Coihueco (caracterizada por los tallados en madera y los bordados), Ninhue y San Fabián de Alico.

Por otra parte, el turismo es otra de las actividades que se afianza en la zona, gracias a la existencia de lugares de gran atractivo como las termas minerales, que han visto reforzadas sus instalaciones con centros de esquí, hoteles y casino. La costa de Ñuble también posee gran atractivo con gran afluencia de turistas en temporada de verano, donde destacan las localidades de Cobquecura y Buchupureo con sus imponentes roqueríos esculpidos por el oleaje y sus loberías.

Además, la región de Ñuble ha consolidado en los últimos años un importante desarrollo del sector forestal con la instalación de una gran planta de celulosa y plantaciones, gracias a condiciones agro climáticas favorables para el desarrollo de plantaciones de rápido crecimiento, como el *Pinus Radiata* y el *Eucalyptus Globulus*.

En la región se realizan diversas fiestas o eventos entre las cuales se destacan el Festival de Raíces Criollas en Coihueco, donde se rescatan las tradiciones folclóricas. La Agro-Expo de San Carlos, exposición agrícola, ganadera y artesanal, con fuerte acento en la producción lechera, que realizan anualmente los agricultores de esta comuna. El Carnaval de Quillón, fiesta tradicional con espectáculos artísticos y bailes. La Fiesta de la Vendimia, la celebración de otoño en la localidad de Santacruz de Cuca. El Encuentro Nacional de Payadores y el Encuentro de Raíces Folclóricas de Portezuelo que se realizan en los meses de junio y noviembre y reúne a un grupo importante de cantoras, cantores y expresiones artesanales y culturales de apartados sectores rurales de Ñuble y el país. El Rodeo, fiesta huasa que se desarrolla entre septiembre y febrero. Y las fiestas de la cereza y

de la esquila; la primera se realiza en diciembre en Quinchamalí, con actividades folclóricas, comidas típicas, exposiciones y degustación de cerezas, mermeladas y licores; la segunda tiene lugar en el sector "El Cardal" en la comuna de Yungay. La Fiesta del Vino, que se realiza el mes de noviembre de cada año en Ñipas, oportunidad en que se degusta los mostos de la comuna de Ránquil. Y "El Carnaval de Verano" de Ñipas, que se realiza cada año a mediados del mes de febrero.

II. PRINCIPALES LOGROS ALCANZADOS DURANTE EL 2022 – 2023.

INTRODUCCIÓN

Como Gobierno tenemos tres ejes fundamentales que articulan de manera simplificada nuestra tarea, realizada y articulada por el Gabinete Regional, teniendo como principal enfoque la Seguridad Ciudadana, la Seguridad Económica y la Seguridad Social. En ese sentido, nuestras carteras han enfocado sus esfuerzos en esos pilares que tienen un aterrizaje en la Región de Ñuble, porque de manera enfática hemos trabajado para darle pertinencia territorial, pero también es importante saber de dónde venimos y cuáles son las principales falencias de la región de Ñuble.

DELEGACIÓN PRESIDENCIAL REGIONAL DE ÑUBLE

Durante el último año hemos bajado la tendencia de la tasa de desocupación y recuperado la fuerza laboral que perdimos durante la pandemia en términos de productividad

Actualmente Ñuble aporta con el 1,3 por ciento del Producto Interno Bruto al país. Nuestra meta es que a través de las Políticas Públicas, la región sea un aporte muy superior y vamos a seguir trabajando para ello.

A partir de las buenas gestiones, hemos sido capaces de ser resilientes y mostrar una variación positiva en materia de productividad, lo que se ve explicado por sectores de la industria, comercios y servicios, pero existe una preocupación latente: que la volatilidad y sensibilidad de nuestros mercados tienen un potencial crecimiento que no ha sido explotado,

Por lo mismo queremos tener un avance progresivo de la transmisión eléctrica, cuyo hito principal iniciará en Ñuble, lo que es un desafío gigante que incorpora modificaciones legislativas y disposición presupuestaria, además de la voluntad de diversos actores, sobre todo, autoridades que componen la región.

SEGURIDAD

Carabineros de Chile: Durante 2022 se registraron 8.558 detenidos por diversos delitos, de los cuales 2.026 fueron por delitos de mayor connotación social (14 por homicidio, 9 por violación, 902 por lesiones, 364 por robos y 737 por hurto).

Ese mismo año, se recuperaron 253 armas de fuego, de las cuales 176 fueron entregadas en forma voluntaria en los cuarteles de Carabineros y 77 fueron incautadas en diferentes procedimientos policiales.

Policía de Investigaciones de Chile: En 2022 se registraron 22 casos asociados a homicidios, los que fueron resueltos en un 100 por ciento. Respecto al narcotráfico, en ese mismo periodo de tiempo se incautaron 28 kilogramos de drogas de diferentes tipos. En el caso de migraciones, hubo 589 extranjeros infractores denunciados.

COORDINACIÓN REGIONAL DE SEGURIDAD PÚBLICA

Se ejecutó el “Plan de Recuperación Inclusiva Chile Apoya”, donde la inversión en la Región de Ñuble para el año 2022 alcanzó los 17 mil 661 millones de pesos, que se tradujo en 111 proyectos en las distintas comunas de la Región.

Se presentaron iniciativas del Plan “Más Seguridad Más Comunidad”, el cual entregó apoyo directo a los municipios para la implementación de proyectos orientados a aumentar la seguridad y la recuperación de espacios públicos para todas y todos los habitantes de cada comuna. Contempla un convenio entre la Subsecretaría de Prevención del Delito y la Subsecretaría de Desarrollo Regional y Administrativo, con una inversión por 287 millones 322 mil pesos.

En la región se está implementando el Sistema de Asistencia Técnica Especializada, en 12 comunas para la formulación de seis proyectos para cada Municipio. Este apoyo está a cargo de cuatro profesionales con selección de paridad de género, por una duración de seis meses, desde diciembre 2022 a mayo 2023, y tuvo como objetivo fortalecer la cartera de proyectos en las tipologías del Programa de Mejoramiento Urbano y Programa de Mejoramiento de Barrios (soluciones sanitarias, luminarias, equipamiento urbano) en las comunas de Yungay, Pemuco, El Carmen, San Carlos, San Nicolás, Chillán Viejo, Bulnes, Quillón, Coelemu, Trehuaco, Ninhue, Ñiquén.

A raíz de los incendios forestales, se generó la línea de respuesta a la emergencia, a través del programa “Tenencia Responsable de Animales de Compañía y Plan Médico Veterinario en tu Municipio – Emergencia”, donde se prestó atención médica veterinaria, principalmente a perros y gatos, con y sin dueños, en trece comunas de la Región de Ñuble, por un monto superior a los 73 mil millones de pesos. La Subsecretaría de Desarrollo Regional y Administrativo (Subdere) puso a disposición de las comunas más afectadas la postulación al Programa de Mejoramiento de Barrios y Programa de Mejoramiento Urbano de Emergencia para la rehabilitación de infraestructura y servicios básicos que fueron afectadas por los incendios forestales. Los recursos entregados a los municipios para las iniciativas de reconstrucción, habilitación, mejoramiento y normalización de espacios públicos y servicios básicos, tuvo una inversión por 150 mil millones de pesos para el programa de Mejoramiento Urbano y montos menores a 310 mil millones de pesos para el programa de Mejoramiento de Barrios.

Todo se sigue desarrollando de manera transversal desde su formulación e implementación con perspectiva de género, incorporando lineamientos base de iniciativas financiadas por la Subsecretaría de Desarrollo Regional y Administrativo (Subdere).

SECRETARIA REGIONAL MINISTERIAL DE TRANSPORTES Y TELECOMUNICACIONES

Comenzó la Encuesta de Origen Destino Chillán – Chillán Viejo, con el fin de obtener datos actualizados sobre cómo y hacia donde se mueve la gente en la ciudad. También impulsamos el Programa Renueva tu Micro y Renueva tu Colectivo, financiado por el Gobierno Regional, consistente en sacar de circulación micros y colectivos antiguos de la región. Se renovaron 38 colectivos y 113 micros con una inversión cercana a los dos mil 400 millones de pesos.

También dimos apertura a dos nuevas Plantas de Revisión Técnica, una en Quirihue y otra en Chillán. En la capital de Ñuble pasamos de una a cuatro líneas de atención.

A su vez, se reiniciaron dos servicios de Transporte Rural en las comunas de Portezuelo y Ranquil, a través del subsidio de un bus con fondos del Ministerio de Transportes y Telecomunicaciones.

Por otro lado, se realizó un proyecto consistente en la implementación de 54 zonas de parada en la comuna de Chillán y Chillán Viejo con mejor infraestructura a la ya existente.

Por primera vez, hubo un despliegue de buses del sistema regulado de Chillán para labores de evacuación en las emergencias generadas por los incendios forestales.

También aumentamos las fiscalizaciones junto al Servicio Nacional para la Prevención y Rehabilitación del Consumo de Drogas y Alcohol (Senda), y Carabineros, con recorridos nocturnos en rutas y terminales, para marcar presencia e impulsar la prevención, donde gran parte de las Secretarías Regionales Ministeriales trabajaron en esto a través de distintos instrumentos.

Otro gran avance fue la llegada de los nuevos trenes para el recorrido Santiago – Chillán, el que facilitará la movilidad y aumentará el número de pasajeros, mejorando la calidad de vida de los ñublensinos que deben optar a otros medios para realizar ese trayecto. Son seis trenes bimodales que alcanzan los 160 kilómetros por hora, con capacidad para 236 pasajeros para un viaje de tres horas y 40 minutos.

RECONSTRUCCIÓN

En febrero de este año vivimos uno de los Incendios Forestales más complejos que hemos vivido como región, 57.279 hectáreas resultados consumidas producto del fuego, dejando a 490 viviendas afectadas y más de mil personas afectadas, movilizandando más de mil recursos de la Corporación Nacional Forestal.

La ayuda no se hizo esperar y tuvimos la visita inmediata del Presidente Gabriel Boric Font, quien con el mensaje claro y directo de “no los vamos a dejar solos”, hizo eco para que hasta hoy sigamos, junto al Servicio Nacional de Prevención y Respuesta ante Desastres (Senapred), acompañando a quienes más necesitan de nosotros.

El Plan de Reconstrucción para las zonas afectadas consta de 36 medidas incluidas en cinco ejes: Habitabilidad, Apoyo Psicosocial, Reactivación Productiva, Infraestructura Habilitante y Territorio y Sustentabilidad, lo que, en Ñuble, junto a Biobío y La Araucanía, ha sido coordinado con la delegada encargada para la Reconstrucción, la exministra de Vivienda y Urbanismo, Paulina Saball.

Las viviendas de emergencia entregadas a la fecha corresponden a 312, y están instaladas en Chillán, Chillán Viejo, Coelemu, El Carmen, Ninhue, Portezuelo, Quillón, Quirihue, Ránquil, Yungay y Trehuaco.

En Quillón, en el sector de San Ramón, uno de los más afectados por los siniestros, pusimos la primera piedra de la primera vivienda definitiva, lo que mejorará considerablemente la calidad de vida de las familias.

SECRETARÍA REGIONAL MINISTERIAL DE ECONOMÍA, FOMENTO Y TURISMO

Apoyar a las MiPymes y Cooperativas para una recuperación inclusiva y resiliente

A través de los Servicios de Cooperación Técnica y la Corporación del Fomento de la Producción, se inyectaron mil 698 millones de pesos, beneficiando a 477 MiPymes de los sectores más afectados por los incendios forestales.

A su vez, la nueva Ley de Fondo de Garantías para la Pequeña Empresa ha permitido a mil 20 usuarios acceder a créditos blandos del Banco Estado por un monto total de 12 mil millones de pesos; Asimismo, se suscribieron más de 500 convenios de la Ley Alivio Deuda Tributaria que comprende más de ocho mil millones de pesos de impuestos adeudados.

Además, se constituyó la mesa regional de MiPymes, en la cual participaron más de 20 gremios de las 21 comunas de Ñuble. También se realizó la 'Semana de la Pyme', concluyendo en una feria productiva con la participación de emprendedoras y cooperativas. Por su parte, el Servicio de Cooperación Técnica benefició ocho iniciativas de Cooperativas y Gremios. Brindó dos mil 702 atenciones y su Centro de Negocios asesoró 271 empresas. A su vez, financió la participación de cooperativas en la Feria Internacional de Santiago.

Impulsar un nuevo modelo de desarrollo productivo

Vamos por un nuevo modelo de desarrollo productivo en línea con la sustentabilidad y la lucha contra el cambio climático. En marco del diseño de éste, realizamos un encuentro en el que participaron más de 50 organizaciones gremiales. La Corporación de Fomento de la Producción ejecutó un programa de Industrialización de Viviendas en Madera y la Agencia de Sustentabilidad y Cambio Climático ejecutó acuerdos de Producción Limpia en la región, a fin de fomentar un desarrollo económico sustentable.

Articular una política de pesca y acuicultura integrada al nuevo modelo de desarrollo

Con la Subsecretaría de Pesca avanzamos en la integración de la pesca y acuicultura al nuevo modelo de desarrollo, mediante los Diálogos por la Pesca, con los cinco sindicatos pesqueros y dos Mesas de Mujeres de la Pesca Artesanal. Además, el Servicio Nacional de Pesca realizó 57 operativos de fiscalización para asegurar que las actividades se realicen legalmente, de forma sostenible y protegiendo los recursos marítimos.

Generar un desarrollo turístico sustentable

El Servicio Nacional de Turismo lideró 27 mesas de trabajo en las Zonas de Interés Turístico en Pinto y San Fabián de Alico, esta última constituida en el año 2022. Su programa de turismo para personas mayores con fondos regionales logró desarrollar de manera exitosa sus casi tres mil viajes previstos. Se hicieron cinco operativos de fiscalización, con 30 infracciones a prestadores. Asimismo, los programas "Chile Apoya" en turismo beneficiaron a 321 MiPymes.

Promover la democracia económica y el funcionamiento del mercado

El Servicio Nacional del Consumidor (Sernac) atendió a mil 600 personas, recibió diez mil 473 reclamos y participó en 35 juicios de interés general. Por otro lado, la Superintendencia de Insolvencia y Reemprendimiento ejecutó 78 procedimientos concursales y hubo 386 solicitudes de marcas en el Instituto Nacional de Propiedad Industrial (Inapi), registrándose 140. Todo esto en línea con mejorar la protección de los derechos del consumidor, como promover el funcionamiento del mercado.

Transversalización de la perspectiva de género

La perspectiva de género debe ser considerada en todos los ejes de acción. Se trabajó con la Secretaría Regional de la Mujer y Equidad de género para constituir la Mesa de la Mujer de la pesca artesanal, y programas de turismo y fomento productivo, mediante diversos instrumentos de fomento productivo. En ese contexto, se beneficiaron 95 iniciativas de mujeres, el doble respecto al año anterior.

SECRETARÍA REGIONAL MINISTERIAL DE ENERGÍA

Programa “Ruta de la Luz: Energía para familias sin acceso a red eléctrica”

El programa en la comuna de El Carmen se encuentra en proceso de licitación con el proyecto de Sistema Solar Fotovoltaico, el que beneficiará a once familias de la comuna, por un monto de 130 millones de pesos. En la comuna de San Fabián, el mismo proyecto también se encuentra en proceso de licitación, el que beneficiará a seis familias por un monto de 77 millones de pesos.

En Quillón el programa se encuentra en ejecución, a través del proyecto de Sistema Solar Fotovoltaico, beneficiando a cuatro familias por un monto de 65 millones de pesos.

En Coelemu, el proyecto solar Fotovoltaico para siete familias se encuentra en el proceso de subsanación de observaciones, con una inversión de 98 millones de pesos.

En Quirihue, el proyecto entregará solución a seis familias de la comuna, el cual se encuentra en el proceso de formulación de proyecto, con una inversión de 117 millones de pesos

Talleres “Con Buena Energía”

Se realizaron capacitaciones y entregas de kits, inicialmente a 900 familias en las comunas de Chillán, Chillán Viejo, Ninhue, Cobquecura, Bulnes, Quillón, Quirihue, San Ignacio y San Nicolás, con el objetivo de fomentar y fortalecer la eficiencia energética en los hogares de las familias de Ñuble.

Hitos Energía Baja en Emisiones.

a. Programa “Casa Solar”.

142 viviendas recibieron subsidio en paneles fotovoltaicos en las comunas de Chillán y Chillán Viejo, terminados en la primera quincena de enero del año 2023. A su vez, 120 viviendas se encontrarán en ejecución del beneficio a contar de la última quincena de marzo y por los próximos meses.

b. Programa “Ponle Energía a tu Pyme”

Entre 2021 – 2022 hubo 20 beneficiarios con el programa en la región, con una inversión total de 278 millones de pesos, de los cuales 146 millones corresponden a cofinanciamiento.

c. Programa “Mejor Escuela”

Se mejoró la infraestructura envolvente térmica en la Escuela “Batalla El Roble” de Bulnes, por un monto de inversión que alcanzó los 233 millones de pesos. A su vez, se hizo el levantamiento para la mejora de infraestructura escolar de las escuelas “El Llano” de la comuna de Quirihue y “El Roble” de Yungay, los cuales se encuentran en proceso de estudio de ingeniería.

SECRETARÍA REGIONAL MINISTERIAL DE OBRAS PÚBLICAS

El último año, el Ministerio de Obras Públicas invirtió 94 mil 623 millones 826 mil pesos en la Región de Ñuble, una inversión histórica para sus 21 comunas. Desglosado por servicios, se invirtieron: 55 mil 191 millones de pesos en Vialidad, 35 mil 745 millones de pesos en la Dirección de Obras Hidráulicas, mil 898 millones de pesos en la Dirección General de Concesiones, mil 10 millones de pesos en la

Dirección de Aeropuertos, 634 millones de pesos en la Dirección de Obras Portuarias y 82 millones de pesos en la Dirección de Arquitectura.

Dirección de Vialidad

En 2022, se invirtieron 48 mil 390 millones de pesos en proyectos de conservación y mejoramiento de la deficiente red caminera de cuatro mil 748, 889 kilómetros. La mayoría de los caminos son de ripio (62 por ciento), el 35 por ciento se encuentra asfaltado y el 3 por ciento es suelo natural. También se llevaron a cabo varios programas de asfaltado, destacando la ruta N-887 (Pemuco), la ruta N-450 (Trehuaco), la N-620 (Portezuelo), la N-660 (Chillán), la N-70-M (San Carlos), la N-275 (Ñiquén), la N-683 (San Ignacio) y la N-31 (San Fabián), entre otros.

Para el año 2023, hay una importante cartera de proyectos en ejecución, con una inversión de 36 mil millones de pesos, que incluyen mejoras en la ruta N-66-O San Ignacio de Palomares-Rafael; la construcción de la ciclovía en ruta N-31 San Carlos-San Fabián; la mejora de la ruta Intercomunal secano interior Ninhue-Portezuelo; la reposición de los tramos 1 y 2 de la ruta Chillán-Yungay; la construcción del puente Cerro Negro; y la construcción de pasadas urbanas en Quirihue, Trehuaco y Coelemu en la ruta N-126-s. Además, se está trabajando en proyectos a largo plazo como el diagnóstico de mejoramiento de la ruta N-55 Pinto-Termas de Chillán y el mega proyecto de construcción de la obra Circunvalación Chillán.

Dirección De Obras Hidráulicas (DOH)

Durante el año 2022, se realizaron conservaciones de 17 obras de Servicios Sanitarios Rurales (SSR) con un costo aproximado de 2 mil 700 millones de pesos, así como la construcción de cinco nuevos Servicios Sanitarios Rurales (SSR), beneficiando a 5 mil 137 personas. Además, se llevaron a cabo conservaciones de Servicios Sanitarios Rurales (SSR) por sequía, con un presupuesto total de 6 mil 800 millones pesos, de los cuales se ejecutaron casi 4 mil millones de pesos.

Dirección General de Aguas (DGA)

En el año 2022, se tramitaron 118 expedientes de fiscalización, de los cuales 21 terminaron en multa por un total de 80 millones de pesos. También, se tramitaron 262 expedientes de derechos de aprovechamiento de aguas y se modernizaron 22 estaciones hidrométricas de la región de Ñuble.

Dirección de Obras Portuarias (DOP)

Durante 2022, se destacó la construcción del mejoramiento del borde costero Buchupureo en Cobquecura, que impulsó el turismo local. También se realizó estudio sobre el borde costero de Ñuble.

Dirección de Arquitectura

Durante el año 2022, se firmó un convenio de colaboración con la municipalidad de Chillán Viejo, para conservar el mural histórico María Martner. Además, se actualizó el Inventario del Patrimonio Cultural Inmueble de Ñuble y se participó de la mesa para la salvaguarda de la alfarería de Quinchamalí y Santa Cruz de Cuca. Por último, cabe destacar que finalizó la construcción de la Quinta Comisaría de Carabineros de Quirihue y se iniciaron obras en otras comisarías.

SECRETARÍA REGIONAL MINISTERIAL DE AGRICULTURA

Evaluación de predios con bosque nativo para instalación de unidades demostrativas de pequeñas y medianas superficies de la precordillera andina de la Región de Ñuble, por un costo de tres millones de pesos. Resaltó el nivel de conocimiento y se capacitaron a propietarios/as sobre el bosque nativo, en la comuna de Pinto, por 400 mil pesos.

Se diseñaron y presentaron cuatro planes de manejo forestal, con un costo de un millón de pesos. También se ejecutó el proyecto Instituto Forestal – Fondo de Inversión del Bosque Nativo (INFOR – FIBN) titulado “Escalamiento de la cadena de producción de maqui en base a un programa territorial de desarrollo sustentable para pequeños y medianos propietarios”, el cual tuvo un presupuesto anual de diez millones de pesos y fue impartido a 15 propietarios de la comuna de Pinto.

SECRETARÍA REGIONAL MINISTERIAL DE DESARROLLO SOCIAL Y FAMILIA

En el marco del Plan Chile Apoya, se implementaron seis nuevos Centros Diurnos del Adulto Mayor, en las comunas de Coelemu, Quirihue, Quillón, San Ignacio, Trehuaco y San Fabián de Alico, sumando 15 centros en la región.

En materia de Cuidados, se suscribieron dos nuevos convenios del Programa Red Local de Apoyo y Cuidado en las comunas de Ninhue y Portezuelo. En esta misma línea, y con la presencia de la Subsecretaria de Servicios Sociales, Francisca Perales, se realizó el lanzamiento del módulo Complementos por Cuidados del Registro Social de Hogares.

Ñuble es la única región del país sin Establecimiento de Larga Estadía para Adultos Mayores (ELEAM) estatal. Es por eso que el Presidente de la República anunció la construcción del primer establecimiento de larga estadía para la región. Durante el año, se efectuaron acciones de búsqueda del terreno más adecuado para la instalación del establecimiento, el cual ya se encuentra identificado y disponible para este proyecto en la capital regional. Otro avance fue la Inauguración de Condominios de Viviendas Tuteladas para personas mayores de 60 años en las comunas de Quillón y El Carmen.

En el ámbito de la Niñez, y en el marco de la implementación de la Ley N° 21.430 sobre garantías y protección integral de los derechos de la niñez y adolescencia, se consolidó la Comisión Coordinadora de Protección Regional, que articula de forma efectiva distintas instituciones, en función de la protección de los derechos de niños, niñas y adolescentes sujetos de atención del Servicio Mejor Niñez y de sus familias. Se inició también el proceso de instalación de las oficinas locales de Niñez, en las comunas de Bulnes, Pinto, Pemuco, Ñiquén, San Fabián de Alico y Ninhue, en convenio con las respectivas municipalidades.

A nivel escolar, y a través del sistema Elige Vivir Sano, se realizó la entrega de kit deportivos en nueve establecimientos rurales de Ñuble, en promoción de estilos saludables de vida y en resguardo del derecho al deporte y la recreación.

Por medio de ese mismo programa, se constituyó el primer Banco de Alimentos, a través de coordinaciones con el Terminal Hortofrutícola de Chillán, lo que favoreció la seguridad alimentaria de las personas que más lo requieren, evitando el desperdicio de alimentos. También se generó una propuesta de trabajo en conjunto con la Secretaría Regional Ministerial de Agricultura, para facilitar el acceso de familias campesinas, vinculado al propósito de los objetivos de Desarrollo Sostenible.

En el mes octubre, se realizó en Chillán el lanzamiento nacional de Diálogos de la Agenda 2030 de los Objetivos de Desarrollo Sostenible, el cual contó con la participación del Ministro Giorgio Jackson y la Subsecretaria de Evaluación Social, Paula Poblete. El evento congregó a más de 300 personas, dirigentes/as y actores del mundo público y privado, para abordar los desafíos de desarrollo sostenible con perspectiva territorial y cultural.

En materia de Pueblos Originarios se realizó el primer Diálogo Participativo de representantes de Asociaciones y Comunidades Indígenas de la Región de Ñuble, con la participación del Director Regional de la Corporación Nacional de Desarrollo Indígena y la Seremi de Desarrollo Social y Familia.

El equipo regional apoyó la difusión de la aplicación de la Encuesta de Caracterización Socioeconómica Nacional versión 2022, con una muestra regional de 3.319 hogares, de la cual se logró un 102% de respuesta efectiva.

En cuanto al Fondo para Vivir Mejor, se destacan tres proyectos ejecutados: el proyecto Formatea tu Futuro, de la Cooperativa de Consumo de Energía Eléctrica Chillán; el proyecto de Articulación y Fortalecimiento de Recicladores de la Fundación El Árbol; y el proyecto Salud Integral al alcance de Todas, desarrollado por el Observatorio Ñuble.

Se realizaron también capacitaciones y asistencias a los equipos municipales sobre el Sistema de Información Social en Emergencias, uso de la información recogida por la Ficha Básica de Emergencia (FIBE) y la Ficha Básica de Emergencia Hídrica (FIBEH).

En tanto, el equipo regional de inversiones evaluó 108 iniciativas de las cuales 13 fueron objetadas técnicamente, en 48 hubo falta de información y 47 fueron recomendadas satisfactoriamente. Se realizaron también capacitaciones a las unidades formuladoras, especialmente a las municipalidades, a fin de favorecer la calidad y admisibilidad de proyectos que apuntan a mejorar la vida de las personas y las comunidades.

SECRETARÍA REGIONAL MINISTERIAL DE VIVIENDA Y URBANISMO

Se beneficiaron a 2 mil 792 familias con subsidios habitacionales, con un total de 2 millones 942 mil 641 unidades de fomento asignadas. Por otro lado, 3 mil 838 familias han sido beneficiadas con subsidios de mejoramiento de viviendas, con un monto total de 964 mil unidades de fomento.

Se construyeron 843 viviendas y se inició la construcción de otras mil 344. A su vez, se terminaron las obras de mejoramiento en mil 692 viviendas y comenzó la intervención en otras 2 mil 365.

En el Plan de Emergencia Habitacional, se fijó la meta de 6 mil 557 viviendas terminadas entre 2022 y 2025. Actualmente se han terminado mil 243, correspondientes a un 18 por ciento de la meta, con una proyección de entrega de mil 667 viviendas al término del 2023, cumpliendo en un 45% de la meta propuesta.

Respecto al Programa de Asentamientos Precarios, se ejecutó el 100 por ciento de lo programado, con una suma superior a los 322 millones de pesos. También se programó una inversión de mil 400 millones de pesos a través de convenios con las municipalidades de Bulnes, Chillán, Ninhue, San Nicolás y San Carlos, involucrando a 9 campamentos en esas comunas.

SECRETARÍA REGIONAL MINISTERIAL DE SALUD

Uno de los principales avances en materia de Salud es la construcción del Hospital Regional de Ñuble, el cual lleva un 60 por ciento de avance y que finalizará sus obras a fines de 2024, recibiendo pacientes el primer semestre de 2025.

Durante el año 2022, se reiniciaron las obras del Centro de Salud Familiar (Cesfam) y Servicio de Atención Primaria de Urgencias de Alta Resolución (SAR), Ultraestación de Chillán, presentando un 92 por ciento de avance, con una inversión de 7 mil 800 millones de pesos. La construcción tendrá 3.000 m², que permitirá dar atención a 21.000 usuarios y usuarias.

El 1 de septiembre de 2022 entró en vigencia el “Copago 0”, que permitió que alrededor de 15 millones de personas que forman parte del Fondo Nacional de Salud (Fonasa) en los tramos C y D, no paguen por las atenciones que reciben en su Centro de Salud Familiar, Hospital u otro recinto en la Red Pública. En Ñuble, 151.766 personas tienen gratuidad en el sistema público de salud (AUGE/GES y no AUGE/GES), gracias a esta iniciativa, de gran relevancia en la región, considerando que el 80 por ciento de los habitantes de Ñuble, pertenecen a Fonasa.

Por otro lado, se destaca la gran participación ciudadana en la Campaña de Vacunación contra Influenza 2022, llegando al 100% de cobertura en Ñuble, con 247.543 personas vacunadas, posicionándose en el tercer lugar, ubicándose sobre el 89,3% de cobertura promedio en el país. Respecto a la vacunación contra el COVID-19, hasta septiembre del año 2022 se administraron un millón 804 mil 330 dosis. En octubre del año 2022, se dio inicio a la vacunación contra COVID-19 con dosis bivalente; (cepa original y Ómicron), comenzando por 17 mil 896 funcionarios de la salud y 336 personas inmunocomprometidas de las 21 comunas de la región.

También comenzó el proceso de construcción del Centro Oncológico Ambulatorio para Ñuble, en terrenos en los que se emplazó el Ex Grupo Escolar, con una superficie de 5.000 m², iniciando la construcción en el año 2024. En Chillán, la ministra de Salud, Ximena Aguilera, destacó la importancia de dar respuesta a la necesidad de tratamiento oncológico en la zona y reiteró el compromiso del Gobierno con la Región de Ñuble.

Por otro lado, la Seremi de Salud de Ñuble y la Universidad Adventista de Chile firmaron un convenio que otorgará atención oportuna y gratuita a niñas y niños con condición/trastorno Espectro Autista (TEA), con prestaciones en evaluaciones de desempeño ocupacional, asesorías a colegios, padres y/o familiares, intervenciones programadas según indicaciones médicas externas (neurólogo o psiquiatra infantil). Las actividades realizadas se enmarcan en la Ley TEA 21.545.

A su vez, se amplió la vacunación con dosis Bivalente (cepa original y Ómicron) contra Covid-19, incluyendo más grupos prioritarios, (mayores de 50 años, personal con funciones críticas en la administración del Estado, Fuerzas de Orden y Seguridad y Fuerzas Armadas, entre otras). También se incorporó personal del Servicio Nacional de Prevención y Respuesta ante Desastres, Corporación Nacional Forestal y Bomberos; profesores y profesoras, educadores de párvulo y asistentes de la educación, personal que desarrolla funciones esenciales en empresas de servicios básicos y de transporte, también gendarmes y personas privadas de libertad. La población objetivo en Ñuble llegó a 307 mil 000 personas.

La Comisión de Medicina Preventiva e Invalidez (COMPIN) dispuso de calificadoros de discapacidad en la región, mediante capacitación a profesionales de la atención Primaria de Salud (APS) a través del COMPIN, para calificar la discapacidad de los usuarios. Destacando el sello descentralizador del Gobierno del Presidente Gabriel Boric, el COMPIN asumió el compromiso de acercar los procesos a usuarios y usuarias residentes en zonas alejadas de la capital regional, abarcando todo el territorio de Ñuble, con calificadoros que facilitarán los trámites y la gestión, duplicando la cantidad de profesionales capacitados, llegando a 110 en toda la región.

Las Residencias Sanitarias (RS), por su parte, se mantuvieron con dos establecimientos operativos en la ciudad de Chillán, con 38 camas disponibles, recibiendo a un total de mil 282 personas; 715 mujeres y 567 hombres, con una ocupación promedio, entre ambas residencias, del 57 por ciento. Se realizaron también mil 100 operativos de testeo; con un total de 64 mil 852 test antígenos y 28 mil 480 exámenes PCR. Habilitándose aprox. 900 puntos de testeo.

SECRETARÍA REGIONAL MINISTERIAL DE EDUCACIÓN

Durante el año 2022, en el marco de la Política Seamos Comunidad del Ministerio de Educación (Mineduc), se aprobaron proyectos de emergencia por un monto de \$3.600 millones, lo que benefició a 51 establecimientos educacionales y alrededor de 8.000 estudiantes. De igual manera, en el marco de los Proyectos de Conservación, se adjudicaron más de \$1.600 millones, lo que benefició a siete establecimientos educacionales y a un universo de 1.200 estudiantes. También se invirtieron cerca de \$900 millones en proyectos de normalización, conservación y mantención de jardines infantiles, vía Transferencia de Fondo en el marco del subtítulo 33, y se entregaron 10 reconocimientos oficiales a jardines infantiles llegando a un avance de un 47% en la región.

En el Programa Aulas Conectadas, se benefició a siete sostenedores de la región con 66 millones de pesos, así como los proyectos de equipamiento de enseñanza media técnico profesional que beneficiaron a siete establecimientos, por un monto de \$300 millones. Se distribuyeron a nivel regional 3.600 millones de pesos en el marco del fondo de apoyo a la educación pública y 153 millones de pesos como apoyo al transporte escolar rural. También, se firmó la resolución que autoriza el funcionamiento de la primera Aula Hospitalaria de la Región de Ñuble, cuyo sostenedor es la Universidad del Bío-Bío, abriendo sus puertas en marzo del año 2023.

En lo referido a Convivencia Escolar y Salud Mental, se desarrollaron talleres beneficiando a 960 docentes de la región, de los cuales el 65 por ciento de las asistentes corresponden a mujeres y 35 por ciento a hombres. En esta misma materia, se acompañaron a establecimientos educacionales de Chillán, Chillán Viejo y San Carlos, capacitando a un total de 510 docentes; siendo el 75 por ciento de mujeres y 25 por ciento de hombres. En noviembre del año 2022, en tanto, se efectuaron encuentros de docentes de educación rural, especialmente de escuelas con cursos combinados, reuniendo un total de 117 profesores y profesoras de las 21 comunas de Ñuble, con una inversión de 15 millones de pesos. En esta actividad se reunió a un 70 por ciento de mujeres y un 30 por ciento de hombres, así como las ferias literarias, conversatorios pedagógicos y obras de teatro con el objetivo de fomentar la lectoescritura, con una inversión de 59 millones de pesos.

SECRETARIA REGIONAL MINISTERIAL DE BIENES NACIONALES

División de Bienes Nacionales. Se entregaron en concesión inmuebles a 75 organizaciones de la región, entre ellas a la Unión Comunal Femenina de Quillón. Además, se normalizaron 31 casos de ocupaciones ilegales e irregulares en la comuna de San Carlos y Chillán. Actualmente está en proceso el otorgamiento de concesión a largo plazo al Servicio Nacional del Adulto Mayor en Chillán para la Construcción de un Establecimiento de Larga Estadía para el Adulto mayor. Por otra parte, se licitó y adjudicó un inmueble en Chillán para uso habitacional y/o comercial de una superficie de 174,85 m².

Se fiscalizaron 145 propiedades fiscales y se recibieron ocho denuncias por acceso a playas, ríos y lagos, y cuatro denuncias por cobros de estacionamiento. Se lograron fijar dos accesos públicos a los ríos Itata en Quillón y Cholguán en Santa Lucía Bajo de Yungay, cumpliendo con el mandato ministerial de permitir a todas y todos el libre acceso y el goce de los bienes nacionales de Uso Público.

Se enviaron antecedentes para declarar como monumento histórico el Centro Cultural Casa Gonzalo Rojas, ubicada en Chillán, el cual se encuentra administrada por la Corporación Cultural Municipal presidida por el alcalde Camilo Benavente, logrando una coordinación efectiva con el Gobierno Comunal.

Por último, comenzó el Diagnóstico y Diseño de la Primera Ruta Patrimonial de la Región de Ñuble, (borde costero de la Provincia de Itata).

También, durante el último año, se contabilizó el ingreso de 2 mil 153 solicitudes de regularización de títulos de dominio. De ellos, mil 156 corresponden a mujeres y 984 de hombres, además de 13 personas jurídicas. Se entregaron mil títulos de dominio, 512 a mujeres 480 a hombres, además de 8 a personas jurídica, quedando 187 títulos de dominio para entrega.

Durante la ceremonia del cierre del Mes de la Mujer, se entregaron 70 títulos de dominio a mujeres jefas de hogar de la comuna de Chillán. El hito más importante en este aspecto fue que la mujer casada en sociedad conyugal es beneficiada con el saneamiento de su propiedad para pertenecer al patrimonio propio de la mujer, atacando la desigualdad económica existente entre hombres y mujeres en nuestro país.

Se realizó una mensura directa (medición del terreno y elaboración de planos), realizada por topógrafos e ingenieros geomensores del servicio, de alrededor de 400 expedientes de regularización. Se supervisó el trabajo de empresas licitadas de topografía y geomensura de alrededor de 263 expedientes.

Gracias un convenio entre el Ministerio de Bienes Nacionales y el Ministerio de Desarrollo Social y Familia para la ejecución del programa de “Regularización de títulos de dominio para Familias Chile Solidario e Ingreso Ético Familiar”, por un monto de 375 millones de pesos.

SECRETARÍA REGIONAL MINISTERIAL DE JUSTICIA Y DERECHOS HUMANOS DE ÑUBLE

Se creó una mesa de trabajo con agrupaciones de Derechos Humanos, cuyo objetivo es contribuir a que los órganos del Estado, en el marco de cooperación mutua, realice acciones colectivas y coordinadas, donde se garantice la orientación jurídica, apoyo y gestión en el goce pleno y efectivo de sus derechos.

También se trabajó con la agrupación de familiares de Detenidos Desaparecidos y personas no agrupadas en el Plan Nacional de Búsqueda, el cual consta de un proceso de diálogo con diferentes actores y víctimas de la dictadura cívico-militar.

Se conformó la Mesa de Reparación Integral que promueve un diálogo participativo, liderado por profesionales de la Subsecretaría de Derechos Humanos y dirigido a víctimas de violaciones a los Derechos Humanos cometidas durante el estallido social, destinada a trabajar, escuchar, y sistematizar la información para buscar propuestas de reparación a los afectados.

En tanto, promover la reinserción social es un eje fundamental para la seguridad pública, una tarea y un desafío no solo para el Estado, sino que también para la sociedad. Esto viene a ser un elemento clave para combatir la reincidencia y darles nuevas oportunidades de vida a las personas que han estado privadas de libertad. Bajo esta línea, y con el objeto de comprender el rol que debemos cumplir, se desarrolló durante el año 2022 el seminario “Nos movemos por la Reinserción Social. Realidad, Desafíos y Oportunidades”, que tuvo como objetivo reflexionar sobre las condiciones que favorecen la reinserción social de las personas privadas de libertad y jóvenes infractores de ley.

También reactivamos convenios con municipios de la región, respecto de la reinserción social y seguridad pública que se relacionan con la prestación de servicios en beneficio de la comunidad como pena sustitutiva, medida que consiste en la realización de actividades no remuneradas coordinadas por un delegado de prestación de servicios en beneficio de la comunidad, perteneciente a

Gendarmería de Chile. Los servicios que presten los condenados y condenadas deberán reportar una mejora a la comunidad o un beneficio para personas en situación de precariedad.

Una acción importante es garantizar la calidad de las pericias y disminuir los tiempos de respuesta en la atención a usuarios del área tanatológica del Servicio Médico Legal. En este periodo se han incrementado las horas semanales del Médico Legista Doble Especialidad, logrando tener dos médicos especialistas para realizar autopsias.

Por su parte, la Defensoría Penal Pública de Ñuble ha sido parte de un piloto a nivel país incorporando equipo penitenciario, que permite poner en marcha en la Unidad Penal de Chillán el nuevo Modelo de Defensa Penitenciaria de Prestación Universal, atendiendo más de mil 600 solicitudes hasta el primer semestre del 2022.

También se celebró un convenio de colaboración con la Universidad del Alba y la Corporación de Asistencia de Judicial, contando así con un protocolo que facilita y agiliza la derivación de los requerimientos de los usuarios que permanecen privados de libertad en materias de competencia de tribunales civiles, laboral o de familia.

Como gobierno local estamos preocupados por defender los derechos de las niñas, niños y adolescentes de nuestra región, por lo que ha sido importante implementar oficinas de la nueva línea de representación jurídica especializada “La Niñez y Adolescencia se Defienden”, cuyo objetivo es defensa jurídica especializada para garantizar efectivo acceso a la justicia y el debido proceso de las causas judiciales, donde se busca proteger sus derechos, asegurando su comparecencia y participación en las decisiones que los afectan, desde septiembre del año 2022 se encuentra operando en la región.

También hemos aumentado la implementación de Tótem de Autoatención, que permite realizar trámites de manera remota, con el fin de acercar y facilitar el acceso a las personas que viven en localidades alejadas y con gran demanda de los servicios que brinda el Servicio de Registro Civil e Identificación.

SECRETARÍA REGIONAL MINISTERIAL DEL MEDIO AMBIENTE DE ÑUBLE

Calidad De Aire y Cambio Climático

Se avanzó hacia un mayor bienestar de la población de Ñuble a través del Programa de Recambio de Calefactores, con financiamiento Fondo Nacional Desarrollo Regional del Gobierno Regional de Ñuble. A la fecha se han beneficiado ocho mil 331 familias con la entrega de calefactores, correspondientes a equipos con tecnología a Pellet, Aire Acondicionado y Kerosene, que han significado una disminución aproximada de 583 toneladas por año de material particulado 2,5 (Mp), 71 mil 700 toneladas por año CO₂eq y 58 toneladas de carbono negro en la región. Durante el primer semestre del año 2023 se realizarán llamados de Aire Acondicionado, Pellets y Kerosene.

Respecto de la calidad del aire, durante la ejecución de la Gestión de Episodios Críticos en el año 2022 (01 de abril al 30 de septiembre), se constataron 38 episodios críticos, representando una baja en un 24 por ciento en comparación al año 2021, siendo este el resultado por el gran aumento de equipos a leña recambiados por el Programa de Recambio de Calefactores, la difusión de calidad de aire diaria a través de medios radiales y digitales y una continua fiscalización por organismos competentes en el área.

Asimismo, conformamos junto al Gobierno Regional el Comité Regional de Cambio Climático (CORECC) para comenzar la tarea de implementar la Ley Marco de Cambio Climático en la Región de Ñuble.

Educación Ambiental y Participación Ciudadana

A través del Fondo de protección Ambiental se financiaron cinco proyectos ambientales presentados por organizaciones ciudadanas, orientadas a la recuperación de espacios verdes, protección o reparación del medio ambiente.

A través del Sistema Nacional de Certificación Ambiental de Establecimientos Educativos (SNCAE), 25 establecimientos lograron su certificación durante el año 2022.

También, en el Día de la Educación Ambiental (26 de enero del año 2023), se firmó un convenio de colaboración con la Universidad del Biobío para potenciar iniciativas sustentables en conjunto entre estudiantes, docentes y la comunidad en general.

Por su parte, gracias al Sistema de Certificación Ambiental Municipal (SCAM), se pudo contar con 11 municipios de Ñuble los que se encuentran trabajando en diferentes niveles de certificación, desde nivel básico a nivel de gobernanza climática. El nivel de certificación depende de la integración del componente ambiental en los diferentes procesos y herramientas propias del quehacer municipal.

Recursos Naturales y Biodiversidad

Gracias al trabajo realizado por el proyecto de Conservación de Especies Amenazadas, ejecutado en conjunto con la Organización de las Naciones Unidas para la Alimentación y la Agricultura (FAO), se generaron acciones para reducir las presiones sobre los ecosistemas del Huemul en la Cordillera de Los Andes y del Queule en Cobquecura.

El Plan de Recuperación, Conservación y Gestión (RECOGE) del Huemul de Nevados de Chillán considera dentro de las acciones a largo plazo establecer protocolos de monitoreo y buenas prácticas, la ejecución de un programa de educación ambiental y el fortalecimiento de la gobernanza territorial junto con el Gobierno Regional, en conjunto con los municipios, la academia, organizaciones sociales y actores locales directamente relacionados con la Reserva de la Biosfera. Además, el Seremi presidió la Comisión de Medio Ambiente de la 'XXXVIII Reunión del Comité de Integración Los Lagos' entre Chile y Argentina, realizada recientemente en nuestra región, buscando abordar y reforzar de manera integral el trabajo en el Corredor Biológico binacional.

Con el fin de aportar a la protección de ecosistemas y distintas formas de vida que se encuentran en los numerosos humedales que hay en la región, hoy se cuenta con cuatro Humedales Urbanos a nivel regional, estos son: Humedal de la Laguna Avendaño en Quillón, Humedales Itata y La Cascada de Coelemu, y el Humedal San Miguel de Chillán; los que en conjunto comprenden un total de mil 75 hectáreas protegidas bajo esta normativa.

Durante el año 2022, fue entregado la declaratoria del primer Santuario de la Naturaleza desde la creación de la región de Ñuble: el Santuario de la Naturaleza Humedal Desembocadura del río Itata, correspondientes a las Comunas de Coelemu y Trehuaco, con una extensión de 928 hectáreas, humedal costero de alto valor para la biodiversidad, estimando más de 80 especies que acuden a esta cuenca hidrográfica.

Economía Circular

Se realizaron capacitaciones a funcionarios municipales sobre la Estrategia Nacional de Residuos Orgánicos (ENRO). En esta misma línea, se implementó un plan piloto de compostaje/vermicompostaje en 300 viviendas de Chillán y a agricultores inmersos en el Acuerdo de

Producción Limpia (APL) de San Nicolás, y la implementación de composteras en 13 jardines infantiles de la Fundación Integra, junto a la creación de un grupo de trabajo “Municipios de la Estrategia Nacional de Residuos Organicos (ENRO)” con ocho comunas.

También se promocionó en municipios la Ley de Reciclaje y Responsabilidad Extendida del Productor (Ley REP). Además, durante el año 2022, por segundo año consecutivo, el Municipio de Chillán se adjudicó el Fondo para el Reciclaje (FPR) lo que permitió apoyar la gestión de residuos domiciliarios orgánicos e inorgánicos, de la mano el fortalecimiento del rol que desarrollan diez recicladores de base en la comuna. Junto con apoyar la conformación de la Primera Agrupación de Recicladores de Base de Ñuble.

Por último, se estableció una colaboración con la empresa Essbio, inaugurando puntos de reciclaje de aceite domiciliario en seis comunas de Ñuble, que busca evitar el vertido de aceite en el alcantarillado, suelo y agua.

SECRETARÍA REGIONAL MINISTERIAL DE CULTURAS, LAS ARTES Y EL PATRIMONIO

La Artesanía de Quinchamalí y Santa Cruz de Cuca ingresaron a la Lista de Salvaguardia Urgente de Patrimonio Cultural Inmaterial de la Unesco. También se inauguró el Centro Cultural Municipal de Chillán, con financiamiento de mil 100 millones de pesos. Y, además, estamos encaminados a la construcción del tan anhelado Archivo Regional de Ñuble.

III. PLAN DE ACCIÓN PARA EL PERIODO 2023 – 2024

COORDINACIÓN REGIONAL DE SEGURIDAD PÚBLICA

Proyectos Emblemáticos en la Región de Ñuble. El Proyecto “Reposición Liceo A-17” de la comuna de Yungay, contará con cofinanciamiento para el año 2023, por un monto de 8 mil 805 millones pesos, distribuidos con aportes del Gobierno Regional por 3 mil 588 millones y la Subsecretaría de Desarrollo Regional y Administrativo (Subdere) por 5 mil 216 millones de pesos.

Se entregarán recursos a los municipios para iniciativas de reconstrucción, habilitación, mejoramiento y normalización de espacios públicos y servicios básicos, con inversiones por montos menores a 150 mil millones, para el Programa de Mejoramiento Urbano y montos menores a 310 mil millones, para el Programa de Mejoramiento de Barrios (2 mil 500 y 5 mil 000 Unidades Tributarias Mensuales respectivamente). Para aquellas comunas que requieran apoyo para la formulación de estos proyectos, la Subsecretaría de Desarrollo Regional y Administrativo entregará asistencia técnica.

SUBSECRETARÍA DE DESARROLLO REGIONAL Y ADMINISTRATIVO

El Proyecto de la comuna El Carmen, quedará con cofinanciamiento para el año 2023, por un monto de siete millones 380 mil trece pesos (2 millones 961 mil 888 pesos, financiados por el Gobierno Regional, y 4 millones 418 mil 125 pesos, aporte de la Subsecretaría).

Se entregarán recursos a los municipios para iniciativas de reconstrucción, habilitación, mejoramiento y normalización de espacios públicos y servicios básicos, con inversiones por montos menores a 150 millones de pesos a Programas de Mejoramiento Urbano (PMU) y montos menores a 310 millones de pesos para Programa de Mejoramiento de Barrios (PMB) (2 mil 500 y 5 mil unidades tributarias

mensuales respectivamente). Para aquellas comunas que requieran apoyo para la formulación de estos proyectos, la Subsecretaría entregará asistencia técnica.

SECRETARÍA REGIONAL MINISTERIAL DE OBRAS PÚBLICAS

Dirección de Vialidad. En cuanto a puentes, se tiene previsto el reemplazo de estructuras metálicas de emergencia por estructuras definitivas de hormigón armado en puentes como Gallipavo y Santa Rosa en Bulnes, entre otros, con una inversión de 3 mil 49 millones de pesos y la ejecución de obras que durarán entre 10 y 12 meses. También se trabaja en los diseños de puentes menores como el puente Patagual, La Canoa en Quillón, La Viñita y Coleal en Coihueco, y Loloco y Lilahue en San Nicolás.

Dirección De Obras Hidráulicas. En cuanto a obras de riego, se ha invertido en la conservación del canal Laja-Diguillín y se está definiendo la aplicabilidad de la ley de DFL 1123 para el revestimiento y adecuación de los canales Compañía y San Antonio, previsto para el año 2024. También se proyecta la construcción del Servicio Sanitario Rural (SSR) Puahún-Boca Itata en la comuna de Trehuaco.

Por otro lado, se está llevando a cabo el Plan Maestro de Aguas Lluvias Chillán-Chillán Viejo para evitar inundaciones en el periodo invernal causadas por las aguas de los principales canales de regadío en ambas ciudades.

Para el año 2023 - 2024, la DGA continuará con la difusión y capacitación del Código de Aguas, la instalación de equipos de transmisión en línea y la realización de estudios hidrogeológicos y geofísicos en zonas de rezago. Además, se trabaja en la tramitación de 418 expedientes de constitución de derechos de aprovechamiento de aguas.

La Dirección de Obras Portuarias, para el segundo semestre de 2023, iniciará obras de mejoramiento del borde costero en Rinconada de Taucú y el diseño para el mejoramiento del borde costero de Coelemu en 2024.

En la Dirección de Arquitectura, se está estudiando la construcción del Centro Cívico en la comuna de Chillán y se tienen varios proyectos para el periodo 2023-2024, como generando convenios con Cuerpos de Bomberos y el diseño del Museo Regional de Ñuble. También se está trabajando en proyecto de construcción del Instituto Rehabilitación Infantil Teletón Ñuble.

SECRETARÍA REGIONAL MINISTERIAL DE EDUCACIÓN

Para proyectos de conservación e infraestructura, se destinaron para la región de Ñuble 11 mil 300 millones de pesos para reactivación escolar, se espera duplicar a nivel regional la cantidad de comunas acompañadas en el marco del programa de convivencia y salud mental, así como también, duplicar la presencia el programa Habilidades para la Vida de Junta Nacional de Auxilio Escolar y Becas (Junaeb).

En el Marco de los proyectos de emergencia para el año 2023, se espera alcanzar a lo menos la elegibilidad de proyectos equivalentes a cinco mil millones de pesos.

Durante el presente año, en el marco de la Política de reactivación del Ministerio de Educación, se desplegarán en todas las comunas de la región equipos territoriales de apoyo a la revinculación escolar y así disminuir significativamente el ausentismo grave de nuestros estudiantes retrotrayéndolo a niveles anteriores a la pandemia.

Para el periodo 2023 – 2024, el presupuesto para el plan regional aumentó en un 102,3 por ciento, lo que permitirá desarrollar una mayor cantidad de actividades con un sello regional y nuestro objetivo es

llegar a lo menos, a un 75 por ciento de establecimientos que presenten una reformulación de su jornada escolar completa, fortaleciendo los aspectos de formación integral. El monto más alto de recursos está en área de Aprendizaje integral, con un 22 por ciento. La mayor cantidad de acciones planificadas están en el área de Desarrollo pedagógico con un 25 por ciento.

Hemos continuará con la campaña de fortalecimiento de educación rural a partir del desarrollo de encuentros de buenas prácticas en escuelas pertenecientes a los microcentros rurales y en lo referido a Educación Parvularia, se espera aumentar a lo menos un diez por ciento la matrícula en ese nivel.

A partir del primero de enero del año 2024, los establecimientos educacionales de Punilla Cordillera, pasaran a depender directamente del Servicio Local de Educación Pública (SLEP) del mismo nombre. Al igual como hemos acompañado al SLEP mencionado anteriormente, estaremos entregando nuestro apoyo al futuro SLEP Valle Diguillín.

SECRETARIA REGIONAL MINISTERIAL DE BIENES NACIONALES

División de Regularización de pequeña Propiedad Raíz.

Disminuir el tiempo de tramitación de cada solicitud de regularización, teniendo como meta institucional la tramitación de 60 días hábiles desde el ingreso para el primer análisis jurídico del caso. Con esta medida se pretende lograr tramitar más de mil solicitudes de regularización este año.

Compromiso de priorizar los casos de personas afectadas por los incendios de nuestra región, situaciones en las cuales se dispondrán todos los esfuerzos para dar tramitación inmediata, acortando en lo posible el periodo de regularización, desde que se presenta la solicitud hasta que se ingresa efectivamente al Conservador de Bienes Raíces para su inscripción.

Convenio Servicio Nacional del Adulto Mayor. Beneficiando a un total de 80 Adultos Mayores de Ñuble, por un monto de 44 millones de pesos y una duración de doce meses, finalizando en diciembre del año 2023.

Convenio Fondo Nacional Desarrollo Regional código Banco Integrado de Proyecto 40024729. Convenio por un monto de 622 millones 500 mil pesos para el proyecto “Saneamiento de Títulos de Dominio, en las 21 comunas de la región de Ñuble”, el que prontamente será firmado entre el Gobierno Regional de Ñuble y el Ministerio de Bienes Nacionales.

División de Catastro Nacional

Se dispuso la disminución del tiempo de espera en la medición de los terrenos, agilizando el proceso interno e implementado mejoras en la gestión en cumplimiento de los ejes estratégicos del Ministerio de Bienes Nacionales.

Para este año se dispuso la ejecución directa por el Ministerio de Bienes Nacionales de 200 casos, respecto de los cuales 100 corresponden a mujeres jefas del hogar y 100 casos de Adultos Mayores pertenecientes al convenio Servicio Nacional del Adulto Mayor. Esta medida va en coherencia con los objetivos estratégicos del Ministerio de beneficiar a poblaciones prioritarias de nuestro país, como son las mujeres y adultos mayores con las ayudas estatales que otorga el poseer el título de dominio totalmente saneado.

Por la catástrofe de los incendios en la región, el Ministerio de Bienes Nacionales elaboró en conjunto con el Ministerio de Vivienda y Urbanismo un plan de Saneamiento de Emergencia para gestionar prioritariamente a las personas siniestradas que no tengan regularizado su título de dominio, agilizando los procesos de estudios jurídicos y topográficos de los expedientes que ingresan a la Secretaría Regional Ministerial de Bienes Nacionales de Ñuble. Esta medida está establecida en el Plan de

Reconstrucción elaborado por Paulina Saball, delegada encargada de la Reconstrucción en las regiones afectadas, donde el Ministerio de Bienes Nacionales participa en el eje de Habitabilidad de dicho plan.

SECRETARÍA REGIONAL MINISTERIAL DE DESARROLLO SOCIAL Y FAMILIA

En el año 2023 se realizarán en Ñuble, al igual que en resto del país, Diálogos Sociales de Cuidado, como espacios de participación y de incidencia de personas y organizaciones sociales territoriales relacionadas a la labor de cuidados, particularmente mujeres que son quienes mayoritariamente ejercen los cuidados. Los resultados servirán de base para avanzar hacia la implementación progresiva de un sistema nacional de cuidados en el país.

Se pondrán en marcha de las Oficinas Locales de Infancia de Bulnes, Pemuco, Ninhue, Ñiquen, San Fabián y Pinto, esto sumado al trabajo de la oficina piloto de Quillón.

Se espera para el período avanzar hacia la concreción del Establecimiento de Larga Estadía para personas Mayores en Ñuble.

Se realizarán acciones para fortalecer la alianza público privada y la intersectorialidad a través de los instrumentos existentes como el Fondo Para Vivir Mejor y otras iniciativas que contribuyan a la sinergia y complementación de la oferta de cara a las principales necesidades de las personas más vulnerables de la región de Ñuble.

SECRETARÍA REGIONAL MINISTERIAL DE TRANSPORTE Y TELECOMUNICACIONES

Se implementará el proyecto de Fibra Óptica Nacional que llevará internet de fibra óptica domiciliaria a 18 de las cabeceras comunales de la región, dando así uno de los más importantes pasos en lo que respecta a conectividad digital rural.

También se implementará el cobro electrónico en el sistema de transporte público de Chillán y Chillán Viejo. Chillán será la primera ciudad fuera del Gran Santiago con sistema regulado en implementar el sistema de cobro electrónico en la totalidad del transporte público mayor. Dicha medida se iniciará en julio y tendrá una marcha blanca de seis meses.

Se profundizarán campañas de seguridad vial en establecimientos educacionales, complementado con la implementación en Chillán y Chillán Viejo de paneles informativos con el fin de que se pueda ver desde el paradero el tiempo de traslado de taxibuses, acompañado con otras obras de infraestructura para mejorar el transporte público.

Se complementará la seguridad vial con la implementación de cámaras para la Unidad Operativa de Control de Tránsito (UOCT), con el fin de mejorar la gestión de tránsito en la región.

Se dará apertura de nuevas plantas de revisión técnica en las comunas de Chillán y Yungay.

En el segundo semestre del año 2023, se dará inicio el nuevo servicio de EFE Chillán – Alameda con nuevos trenes que harán el viaje en tres horas 40 minutos logrando una gran mejora en la conectividad de nuestra región con la capital.

Se pondrán en práctica las contraprestaciones sociales del programa 5G en zonas rurales de Ñuble, adjudicado por WOM, consistente en implementar señal de voz y dato en 32 localidades rurales que no cuentan con ningún tipo de conectividad digital.

SECRETARÍA REGIONAL MINISTERIAL DE DEPORTE

Actividad Física y Deportes

Ejecución de Corrida Familiar Recreativa, en la cual se proyectan dos mil participantes. Tendrá recorridos de 2,5 y 5 kilómetros en la ciudad de Chillán, y se enmarca en los eventos previos para promocionar los Juegos Panamericanos y ParamERICANOS de Santiago 2023.

Planificación de estudios de Programas Deportivos y sus resultados respetivos a la mesa asesora compuesta por profesionales del área de la Educación Física, pertenecientes a universidades de la región, realizarán estudios a talleres sistemáticos para colaborar con resultados que apoyan las decisiones futuras del servicio.

Alto Rendimiento y Deporte Competitivo

Región de Ñuble sede de las finales nacionales de los Juegos Deportivos Escolares. Elaborar propuesta técnica y financiera que permita albergar disciplinas de los Juegos Deportivos Escolares como sede de finales nacionales, desarrollando al menos en tres deportes individuales (Atletismo, Ciclismo, Tenis de Mesa) la gran final Nacional de los Juegos Deportivos Escolares.

Generar Programa Gobierno Regional – Promesas Ñuble 2024 – 2025. Elaborar un programa que permita la obtención de recursos por un total de 24 meses continuos, mejorando las condiciones para los 22 centros de entrenamiento Gobierno Regional – Promesas Ñuble. Donde tengan la posibilidad de entrenar de forma continua al menos por dos años (2024 – 2025).

Cierre Proyecto Gobierno Regional – Promesas Ñuble. Muestra deportiva y reconocimiento al aporte del Gobierno Regional en torno a la generación de recursos conducentes a la ejecución de 19 centros de entrenamiento junto al Equipo Multidisciplinario, donde, además, se provee de viajes a competencia, implementación deportiva y de forma inédito se creó un beneficio directo a diez deportistas priorizados posibles participantes de los Juegos Panamericanos y Para-Panamericanos Santiago 2023.

SECRETARÍA REGIONAL MINISTERIAL DE SALUD

En febrero del año 2023, unidades del Departamento de Acción Sanitaria de la Seremi de Salud, realizaron operativos de inspección sanitarias en sectores afectados por los incendios, verificando las condiciones de operatividad de los sistemas de Agua Potable Rural (APR). Funcionarios de la Unidad de Zoonosis, reportaron habilitación de clínicas veterinarias para el eventual traslado de animales afectados por la emergencia. Del Departamento de Salud Pública, la unidad de Promoción de la Salud y Participación Ciudadana, entregó recomendaciones a las Juntas de Vecinos, coordinando acciones conjuntas dirigidas a evitar afectación a la salud a raíz del humo generado en los incendios, o de posibles nuevos siniestros. Las Unidades de Seguridad Alimentaria, Saneamiento Básico y Emergencia y Desastres, habilitaron escuelas como recintos para recibir albergados. Además, dispuso de vacuna antitetánica en Centros de Atención Primaria de Salud (APS) para quienes remueven escombros, en el contexto de la emergencia en Ñuble por los incendios forestales.

Entre los principales desafíos para el año 2023 y 2024, está la Reposición de los Hospitales Comunitarios de Yungay y Coelemu; un Sistema de Oxigenación por Membrana Extracorpórea – Virus Hanta (ECMO) para Ñuble, y disminuir brechas de dotación en la Red Asistencial.

SECRETARÍA REGIONAL MINISTERIAL DE CULTURAS, LAS ARTES Y EL PATRIMONIO

Instalar un funcionamiento de Ecosistema Cultural interno (Servicio) y Externo (agentes culturales), que fortalezca la red cultural como las habilidades de trabajo colaborativo. También se garantizará el

acceso a las materias de las Alfareras de Quinchamalí y Santa Cruz de cuca, como uno de los objetivos señalados en los compromisos con la Organización de las Naciones Unidas para la Educación, la Ciencia y la Cultura (UNESCO).

Se buscará obtener el financiamiento y pronta licitación para la construcción del Museo Regional. También la recomendación técnica para el diseño de la recuperación de la Iglesia de Los Carmelitas. En esa misma línea, también se buscará obtener el financiamiento para la compra de un terreno y/o edificio para instalar de forma definitiva las oficinas de la Seremi de las Culturas y la Dirección de Patrimonio Cultural.

Generar la Estrategia Quinquenal (Seremi de las Culturas) y apoyar la realización de la Política de Cultura (del Gobierno Regional), en los respectivos procesos participativos en coherencia con la Estrategia de Desarrollo regional del Gobierno Regional.

Obtener el financiamiento para apoyar en 2024 el fortalecimiento cultural a la nueva zona de rezago en la Región de Ñuble. Se presentará la zona típica del Casco Histórico de Chillán al Consejo de Monumentos Nacional (CNM) y obtener aprobación de zona típica, y se aprobará el criterio de intervención de zona típica de Cobquecura, por parte del Consejo de Monumentos Nacional (CMN).

SECRETARÍA REGIONAL MINISTERIAL DE ENERGÍA DE ÑUBLE

Hitos eje Acceso equitativo a energía de calidad

Se impulsará el Programa “Mi Calor, Mi Hogar” en 100 viviendas de comunas afectadas por incendios forestales y se fomentará la calidad y disponibilidad de los biocombustibles, cofinanciando la producción de pellet y leña de calidad en la región.

Se apoyará en la implementación de proyectos de energía local, a través de Sistemas Solares Térmicos en viviendas rurales para agua caliente sanitaria, junto con actualizar el mapa de vulnerabilidad energética en la región, para avanzar a la meta de cero familias sin acceso a energía eléctrica.

Hitos eje Descentralización Energética

Gestionar el desarrollo de proyectos energéticos con las comunidades, bajo los estándares del Ministerio de Energía y sus instrumentos de participación y dialogo en la región, articulando el diseño de un Plan Estratégico de Energía Regional, para mejorar la planificación energética, fomentando la incorporación de las comunas Ñuble al Programa Comuna Energética, desarrollando al menos tres estrategias Energéticas Locales.

Hitos eje Empoderamiento ciudadano y democratización de la energía

Impulsar proyectos de generación distribuida en la región, para contribuir a meta nacional de Agenda de Energía de llegar a 500 MW (megavatio) de generación distribuida. Potenciar la implementación del programa Casa Solar, para contribuir a meta nacional de Agenda de Energía de llegar a 500 MW (megavatio) de generación distribuida e implementar Mesa Capital Humano y Género, para disminuir brecha de género en industria de energía, partiendo de un mínimo de 30 por ciento de participación de la mujer.

Hitos Eje Innovación y crecimiento económico inclusivo

Impulsar la electromovilidad en la región, a través de acciones de coordinación y de difusión, replicar el programa “Mi Taxi Eléctrico” en la región y fomentar medidas para el uso y gestión eficiente de la energía en MiPymes y Empresas, para contribuir a meta de transición energética a matriz energética cero emisiones al año 2050.

Hitos Eje Modernización de la Gestión

Promover la formación de capacidad profesional en gestión en auditorías Energéticas en Edificios Públicos a nivel comunal, para contribuir a meta de transición energética a matriz energética cero emisiones al año 2050.

SECRETARÍA REGIONAL MINISTERIAL DE VIVIENDA Y URBANISMO

En el Plan Urbano Habitacional, se iniciarán las obras de condominio de 20 viviendas, donde se contará con la Resolución Satisfactoria (RS) de ejecución de 100 Condominios de Viviendas Tuteladas (CVT) para su financiamiento en 2025. Además, se contemplan programas para pequeñas localidades, específicamente en Ninhue, en el marco de la catástrofe por los incendios forestales. También se buscará concluir el estudio para la elaboración del Plan Regulador Comunal (PRC) de Pinto y Plano(s) de detalle.

Por otro lado, se dará cierre de contrato de barrio a cuatro de los cinco barrios iniciados en 2018. Se trabajará en el plan integral de gestión presupuestaria con Barrio Sur de la comuna de San Carlos, focalizando la inversión física y social en disminuir el deterioro socio-urbano, adaptando la metodología actual del programa, con énfasis en la temática de género y cuidados.

También se reforzarán las gestiones para aumentar inicios y términos de obras, facilitando la factibilidad y calificación de proyectos para programas habitacionales. Se prepararán proyectos habitacionales para las nuevas líneas programáticas, gestionando iniciativas para fortalecer la relación con la ciudadanía.

SECRETARÍA REGIONAL MINISTERIAL DE AGRICULTURA

Se realizarán capacitaciones en manejo de bosques y ecosistemas, por 50 millones de pesos. Además, se creará el centro de comercialización del bosque nativo y capacitación en temas ambientales por 15 millones de pesos.

Lanzamiento Libro de Silvicultura de los bosques de roble – raulí – coigüe en la región de Ñuble. El que mostrará las principales especies arbóreas y arbustivas que se encuentren en algunas de las categorías de conservación por quince millones de pesos.

Se desarrollarán ferias temáticas para la reactivación económica de agricultores y agricultoras afectados por incendios forestales, junto a la celebración del Día del Campesino. También la feria productiva de maquinarias, junto a ciclos de seminarios y charlas temáticas.

Plan de salvaguardia con seguimiento y reportabilidad a Mesa Técnica de Quinchamalí y Santa Cruz de Cuca. Ejecutar el sello “Manos Campesinas” e inscripción en Registro Chile de artesanía, para 23 artesanas de la organización “Tejiendo Sueños” de la comuna de San Carlos. También se ejecutará el presupuesto de tres Fondo Nacional de Desarrollo Regional (FNDR) aprobados durante el año 2022, que asciende a los cuatro mil millones 757 mil pesos.

Para la Comisión Nacional de Riego (CNR), se proyecta una inversión pública de 7 mil millones 800 mil pesos a través de la Ley de Riego, que incluye concursos de la Ley de Riego y el Programa de Pequeña Agricultura, con una inversión, además, de mil 200 millones de pesos en la rehabilitación de proyectos de riego tecnificado afectados por incendios forestales.

Se implementarán proyectos de Fondo Nacional de Desarrollo Regional – Servicio Agrícola y Ganadero (SAG), con la Facultad de Agronomía de la Universidad de Concepción, para la instalación del Laboratorio de Control Biológico en sus dependencias. Además, está en proyecto la construcción

de Laboratorio Regional SAG Ñuble. Se postulará a financiamiento para la construcción de la Oficina Sectorial Chillán y Dirección Regional.

Se construirá la base helitransportada y central de despacho, en el aeródromo Bernardo O'Higgins de Chillán, que albergaran brigadas, tripulaciones, soportes técnicos y logísticos, además, considerando la Central de Despacho regional de la Corporación Nacional Forestal (Conaf).

SECRETARÍA REGIONAL MINISTERIAL DE ECONOMÍA, FOMENTO Y TURISMO

Apoyar a las MiPymes y Cooperativas para una recuperación inclusiva y resiliente: Se presentarán y ejecutarán proyectos de Fomento Productivo al Gobierno Regional por un monto de cinco mil millones de pesos, para fomentar el crecimiento, la competitividad de las empresas, los empleos y el desarrollo sostenible.

Ser el Gobierno de las MiPymes y Cooperativas chilenas: Continuaremos las Mesas de MiPymes. Se trabajará en la implementación del Comité de Desarrollo Productivo Regional, que permita diseñar planes de desarrollo adaptados a la realidad local, que propendan incentivos, innovación y diversificación. Asimismo, se presentará un programa de fortalecimiento de cooperativas y asociatividad para aumentar sus ventas y productividad.

Articular una política de pesca y acuicultura integrada al nuevo modelo de desarrollo: El Instituto Nacional del Desarrollo de Pesca Artesanal con fondos sectoriales y regionales, presentará un proyecto de Fortalecimiento de la Pesca Artesanal, apoyando la pesca de caletas, dando valor agregado, diversificación y capacitación.

Generar un desarrollo turístico sustentable: El Servicio Nacional de Turismo presentará proyectos con enfoque sustentable para Turismo de personas mayores, niñez y mujeres jefas de hogar. Habrá una evaluación para la creación de Zonas de Interés Turístico en territorios con condiciones para la atracción turística y que requieran medidas y planificación integrada que pueda atraer inversión privada y un desarrollo turístico sustentable.

Promover la democracia económica y el funcionamiento del mercado: Se trabajará en la difusión de la Ley Pro-consumidor e insolvencia y Reemprendimiento, con el Servicio Nacional de Consumidor y la respectiva Superintendencia.

Transversalización de la perspectiva de género: Se buscará la transversalización de género en los programas de fomento productivo para abordar las barreras que las mujeres enfrentan al emprender. Se trabajará con la Secretaría Regional de la Mujer y Equidad de Género a fin de desarrollar programas, perfeccionar y fortalecer los existentes.

SECRETARÍA REGIONAL MINISTERIAL DE JUSTICIA Y DERECHOS HUMANOS

En los próximos años será inaugurado el nuevo Servicio Médico Legal, a fin de brindar atención digna y de calidad a los usuarios. Importante es mencionar que el proyecto no contempla laboratorio, actualmente se estudia presentar proyecto de implementación en nuestra región, debido a que las muestras de ADN, alcoholemias, toxicológicas, entre otras son derivadas a la región de Biobío y la Araucanía.

Se contará con un móvil de atención jurídica que recorrerá los diversos sectores de nuestra región, para ello se realizará la postulación a proyecto de adquisición de un móvil por parte de la Corporación de Asistencia Judicial (CAJ).

Durante el 2023 pasarán a etapa de ejecución los proyectos de reposición de oficinas del Servicio de Registro Civil e Identificación en las comunas de San Nicolás y San Fabián de Alico.

También está la pronta habilitación del Centro Penitenciario Femenino de Bulnes, lo que permite un penal exclusivo para mujeres de la región, con características de segregación, seguridad, dignidad y espacios para lactantes, además de una completa oferta laboral, educacional y profesional que contribuye a la rehabilitación y reinserción de las mujeres privadas de libertad. Además, se proyecta la instalación de una panadería en las dependencias del Centro de Estudio y Trabajo San Carlos de Gendarmería de Chile.

SECRETARÍA REGIONAL MINISTERIAL DEL MEDIO AMBIENTE

Calidad De Aire y Cambio Climático. Programa de Recambio de Calefactores, se trabajará en la diversificación de tecnologías de Calefacción Sustentable junto con avanzar en el cumplimiento de la meta de 20 mil recambios a realizar en la región.

La instalación del equipo de monitoreo exploratorio de calidad de aire en la comuna de Bulnes, sumada a la San Carlos, lo que encamina la creación de la Macrozona del Valle Central, que involucrará a trece comunas de Ñuble, abarcando a cerca de un 84 por ciento de la población de la región con un Plan de Prevención y Descontaminación Atmosférica.

Recursos Naturales y Biodiversidad. El Ministerio del Medio Ambiente en co-ejecución con CONAF, darán inicio a la ejecución del proyecto con financiamiento del Fondo para el Medio Ambiente Mundial (GEF) denominado Restauración de Paisajes, el cual tendrá como focos en nuestra región trabajar en los sitios prioritarios Cerro Cayumanque (comunas de Quillón y Ránquil), y Altos de Ninhue (comunas de Ninhue, San Carlos y San Nicolás), y otros ecosistemas priorizados y que han sido afectados por incendios forestales.

Tres procesos de declaración de Humedales Urbanos iniciados por los municipios: Humedal del Río Colmuyao y Humedal Río Taucú, ambos de la comuna de Cobquecura y el Humedal Maipú de O'Higgins de Chillán Viejo.

Se trabajará con el Gobierno Regional en elaborar Plan de Gestión del Santuario de la Naturaleza Humedal Desembocadura del río Itata. Además, de socializar y consolidar con la comunidad la propuesta de actualización del Plan de Manejo y ampliación del "Santuario de la Naturaleza Islote Lobería e Iglesia de Piedra". Finalmente, se apoyará la generación de dos nuevos Santuarios de la Naturaleza en las comunas de Bulnes, así como en la recategorización de la Reserva Ñuble a Parque Nacional.

Economía Circular. Se está trabajando en la generación de tres Plantas de Compostaje en San Nicolás, Pemuco y Cobquecura a través del financiamiento del Global Methan Hub. Se trabajará, además, para que las comunas de Chillán y Quillón se incorporen a los Sistemas de Gestión de la Ley REP que permitirá contar con más puntos de reciclaje, así como comenzar con el reciclaje a puerta a puerta.

Se trabajará con gestores de residuos de vidrio, plástico, metales y otros residuos priorizados, para la optimización de rutas y consolidación en todas las comunas de Ñuble.

Con financiamiento del Gobierno Regional se ejecutará la iniciativa "Ñuble Circular", para contribuir a mejorar la gestión de los residuos sólidos domiciliarios bajo la lógica de la Economía Circular. Esto contempla la formación de 84 Monitores ambientales comunales, dos ferias de reciclaje, 21 pilotos de compostaje y vermicompostaje domiciliario, beneficiando a mil 217 familias de catorce comunas de

Ñuble (cinco por ciento de hogares), y tres pilotos por provincia de valorización de residuos de podas y áreas verdes municipales.

SECRETARÍA REGIONAL MINISTERIAL DE LA MUJER Y LA EQUIDAD DE GÉNERO

El Gobierno del Presidente Gabriel Boric Font a través de su Agenda de Género, ha fijado como prioridad alcanzar la igualdad de derechos, deberes y oportunidades entre mujeres y hombres, y derribar las murallas que impiden a miles de Ñublensinas a sumarse al progreso de la región. Estamos plenamente conscientes que, para garantizar la plena igualdad de derechos, deberes, oportunidades y dignidad para todas las personas, debemos cuidar que la diversidad humana no se traduzca en desigualdad. Que la protección y la sostenibilidad de la vida sean el eje principal del desarrollo de nuestra región. Por lo anterior y para materializar lo expuesto el Programa cuatro a siete tendrá una cobertura de 209 mujeres y 290 niños y niñas beneficiados. Durante el periodo estival (enero-febrero) dicho programa se desarrollará en tres comunas Chillán, San Carlos y San Ignacio, permitiendo apoyar así el desarrollo laboral de nuestras mujeres de Ñuble, sin dejar de lado la posibilidad que se extienda a más comunas.

El programa “Mujeres Jefas de Hogar” ampliará la cobertura en un 30 por ciento, beneficiando a mil 35 usuarias, ampliándose la oferta programática a las comunas de San Nicolás, Cobquecura y Ñiquén, con un aumento en la inversión de 40 millones de pesos en la región.

En cuanto al programa “Mujer Emprende” se busca mantener la cobertura de 60 mujeres dada en los últimos tres años, con la intención de aumentar esta cifra, según presupuestos entregados.

El programa “Buenas Prácticas Laborales con Equidad de Género” será implementado este 2023, y tiene como principio promover un cambio cultural al interior de las organizaciones públicas y privadas para favorecer el ingreso, permanencia y desarrollo de las mujeres en espacios laborales de calidad, propiciando medidas para enfrentar inequidades, brechas y barreras de género en el empleo, a partir de la instalación de Buenas Prácticas con Equidad de Género, mediante políticas, medidas y/o iniciativas que implementen las organizaciones de manera voluntaria, que van más allá del cumplimiento de la Ley, apuntando a promover la igualdad de oportunidades y derechos entre trabajadoras y trabajadores.

El programa está orientado a organizaciones de diferente tipo como, empresas públicas y privadas, pequeñas, medianas y grandes, municipalidades; ONG's, universidades, Ministerios, Servicios Públicos, dispuestos a revisar sus prácticas laborales.

SECRETARÍA REGIONAL MINISTERIAL DE CIENCIA, TECNOLOGÍA, CONOCIMIENTO E INNOVACIÓN

Mesa de género: Continuar con talleres y seminarios en conjunto con la Seremi de Mujer para promover y visibilizar el trabajo de investigadoras en la región de Ñuble. Estos talleres serán cada tres meses, a partir de marzo del año 2023.

Ciencia en tu Comuna: Acercando la ciencia y el conocimiento a la región, llevando a cabo siete charlas en siete comunas a definir. Las cuáles serán en temáticas definidas en conjunto con municipios y dirigidas a juntas de vecinos y la comunidad en general. Estas se llevarán a cabo mensualmente a partir del mes de abril, hasta noviembre (se excluyen septiembre y octubre).

Mesa de Restauración: Se identificaron varios desafíos que pueden ser abordados desde el ámbito de la ciencia. En marzo se gestionará una mesa birregional (Biobío y Ñuble), en conjunto con Seremi Medio Ambiente y Seremi de Agricultura, con la participación de otros actores (a definir). Se trabajará

colaborativamente con investigadores e investigadoras de diversas áreas del conocimiento, permitiendo generar evidencia científica para la generación de políticas públicas, que vayan en el ámbito de prevenir incendios forestales.



División de Gobierno Interior
Ministerio del Interior y Seguridad Pública

